

Studiu privind nevoile socio-educationale in comuna Goiesti

In vederea identificarii nevoilor socio-educationale ale locuitorilor comunei Goiesti, judetul Dolj, in perioada 03.03.2017-24.04.2017, Fundatia Adina Stiftelsen a realizat un studiu utilizand ca metoda de cercetare ancheta prin chestionar pe baza de interviu direct (din usa in usa). Chestionarele au fost aplicate de 14 voluntari si staff-ul organizatiei.

Au fost inregistrate 242 de chestionare pentru locuitorii comunei Goiesti iar 953 de gospodarii au fost inregistrate in anexe. Deoarece in unele situatii nu a fost nimeni acasa / casele pareau abandonate / respondentii au fost persoane in varsta cu care nu locuiau copii sau tineri, in anexe au fost inregistrate doar cateva informatii: nume familie, sat, sex, ocupatia actuala (salariat, pensionar/fara ocupatie, lucreaza in strainatate)

Chestionarele au fost structurate in 10 sectiuni:

1. Scopul primei sectiuni a fost de a stabili **numarul gospodariilor**, 1195 de gospodarii au fost identificate reprezentand **77,50%** din totalul gospodariilor inregistrate in Goiesti conform adresei primite de la Primaria Goiesti in octombrie 2016.*

2. Sectiunea **Componenta familie**, a oferit informatii foarte importante despre numarul total al locuitorilor clasificati pe sex si varsta.

Considerind relevanta in proiectele FAS, clasificarea populatiei s-a realizat pe trei categorii:

- Adulti (persoane peste 24 ani)
- Copii 0-15 ani
- Tineri 15-24 ani (NEET– Not in Education, Employment or Training)

2109 locuitori au fost identificati, reprezentand **67,44%** din totalul de 3127 populatie totala iar clasificarea in functie de gen fiind 52% femei; 48% barbati, aceeasi cu cea din adresa Primariei Goiesti din octombrie 2016*

In concluzie, rezultatele studiului pot fi considerate relevante pentru intreaga comunitate.

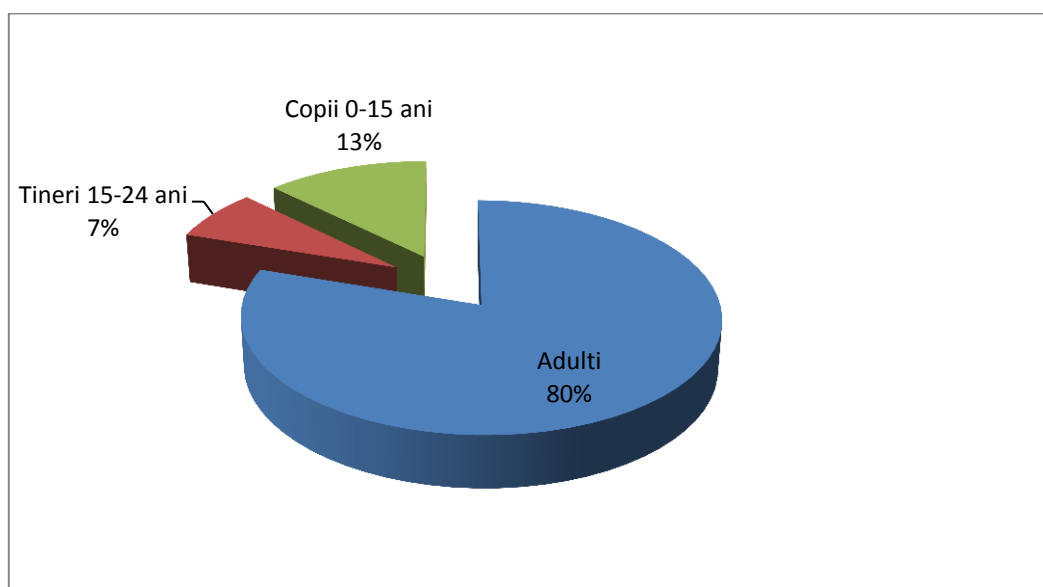

* Toate rezultatele sunt raportate la informatiile primite de la Primaria Goiesti in Octombrie 2016

Au fost centralizate informatii despre **1689 adulti**, **267 copii (0-15 ani)** si **153 tineri (15-24 ani)**.

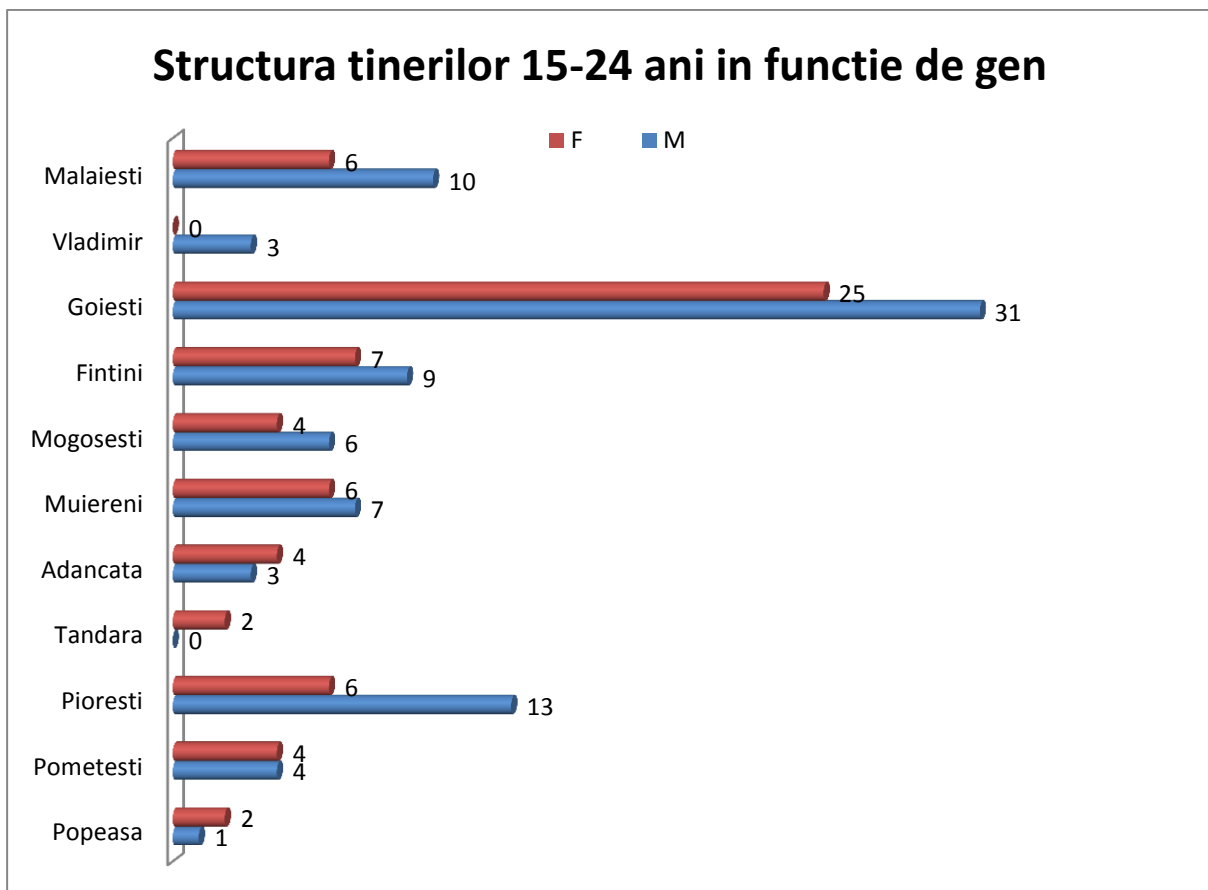
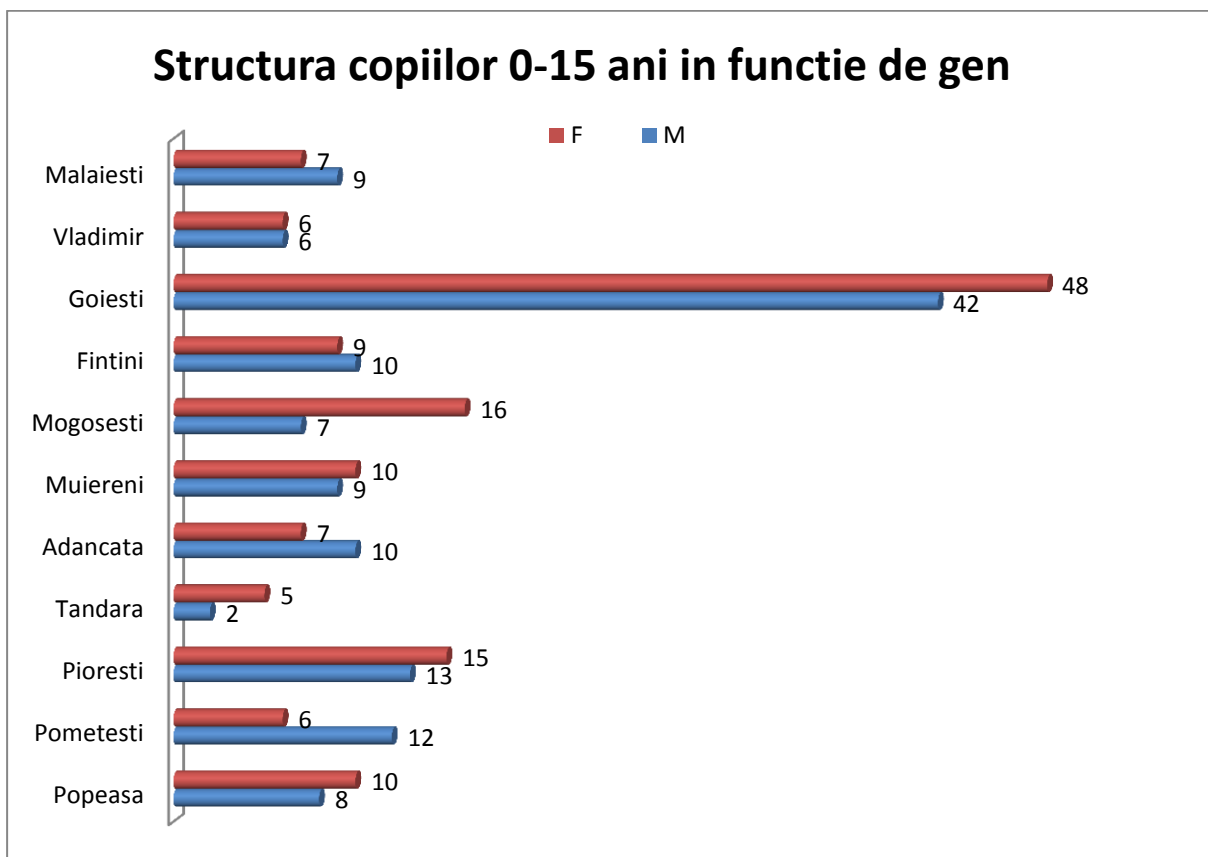

3. Aceasta sectiune a oferit informatii despre **etnie**. Niciunul dintre interviuati nu si-a recunoscut etnia rroma desi in unele cazuri aceasta era evidenta. Au fost identificati in total 38 de persoane de etnie rroma: 23 (Muiereni), 8 (Adancata), 4 (Pometesti), 3 (Goiesti).

Trebuie mentionat faptul ca cele trei familii de etnie rroma din Muiereni nu au fost prezente si am primit informatii despre ele de la vecini si de la scoala. Aceste familii merg in Franta sa cerseasca; copiii sunt doar inscrisi dar nu merg la scoala.

4. In a patra sectiune a chestionarului au fost inregistrate raspunsuri privind caracteristici personale **Date despre parinti/reprezentanti legali**: copiii locuiesc cu parinti, bunici sau reprezentant legal, care este ocupatia actuala a parintilor/reprezentantului legal, daca lucreaza in comunitate sau fac naveta, daca lucreaza in strainatate, care sunt studiile absolvite, daca isi ajuta copiii la teme.

Toate aceste aspecte sunt relevante in educatia copiilor si au fost identificate ca si cauze ale abandonului scolar.

Din totalul de 420 copii si tineri identificati, **95% locuiesc cu parintii, 4% locuiesc cu bunicii si doar 1% locuiesc cu reprezentantul legal.**

Chiar daca graficele privind clasificarea adultilor in functie de ocupatie si clasificarea adultilor in functie de naveta indica faptul ca majoritatea parintilor/bunicilor/reprezentantilor legali sunt probabil mare parte a timpului acasa, din totalul adultilor respondenti **doar 27 % isi ajuta copiii la teme.**

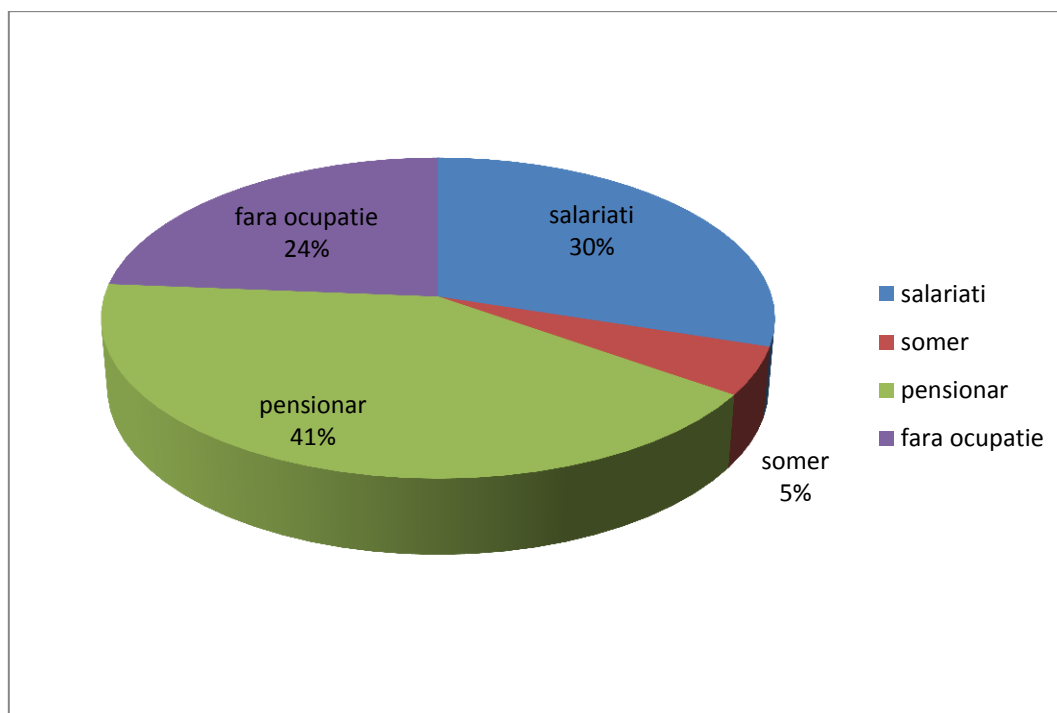

Clasificarea adultilor in functie de naveta

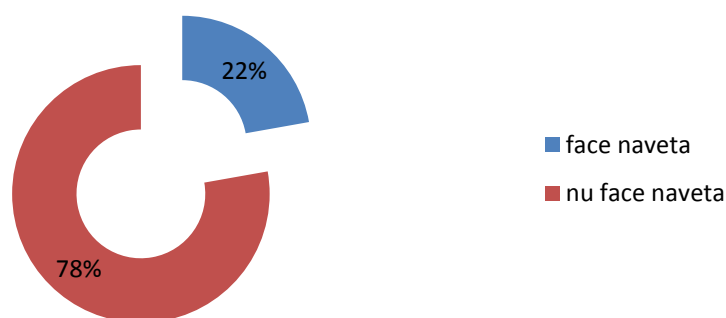

Din totalul adultilor respondenti **41% sunt pensionari, 30% au un loc de munca** (din care **7% lucreaza in strainatate**), **5% sunt someri iar 24% nu au ocupatie**. Mentionam ca in baza informatiilor primite in luna octombrie 2016 de la primaria Goiesti, **14,43% din populatia activa a comunei beneficiaza de ajutor social**.

Luand in considerare toate datele de mai sus, nu este de mirare ca veniturile familiilor sunt mici si in foarte multe cazuri multi dintre locuitori traiesc la limita saraciei. Saracia coroborata cu lipsa educatiei parintilor – neputinta de a-si ajuta/sustine copiii la participarea scolara, au un impact negativ in educatia copiilor si tinerilor.

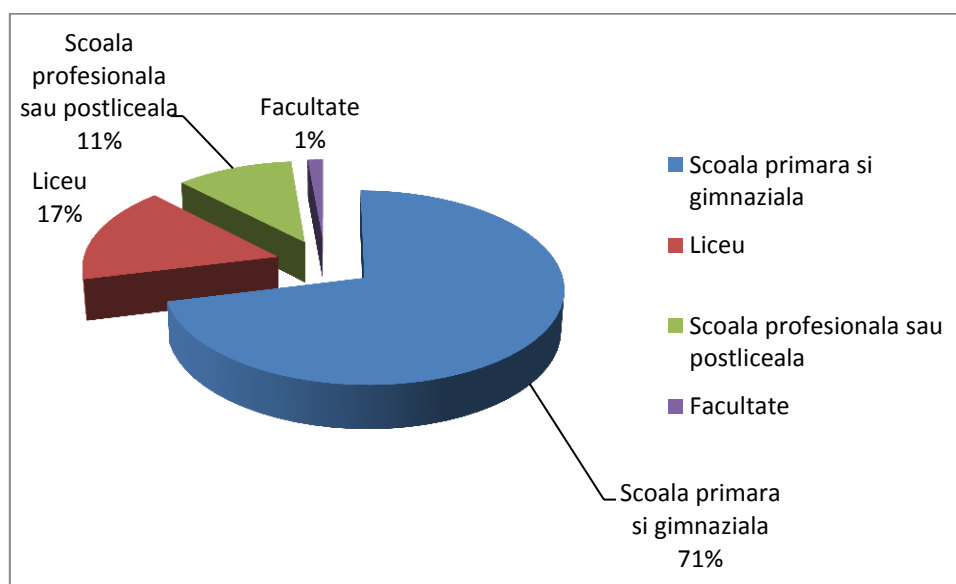

5. O sectiune extrem de importanta pentru proiectele pe care fundatia intentioneaza sa le dezvolte in viitor este cea care a oferit informatii despre **Copiii intre 0-2 (3) ani neinscrisi la gradinita**.

36 copii au fost nascuti in ultimii trei ani in comuna Goiesti si acest lucru indica o usoara crestere a ratei natalitatii in comunitate.

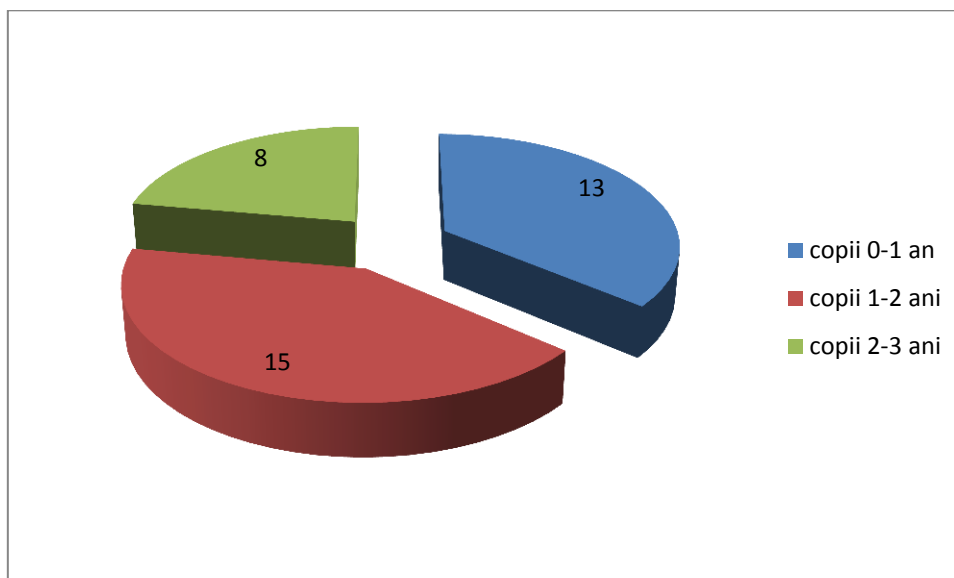

Coreland aceste numere cu informatiile primite de la scoala conform carora in anul scolar 2016-2017 in Goiesti sunt inscrisi 247 de elevi si structura acestora pe clase, putem face o previziune pentru urmatoorii 3 ani:

- In anul scolar 2017-2018 vor fi inscrisi 237 copii;
- In anul scolar 2018-2019, vor fi inscrisi 222 copii;
- In anul acolar 2019-2020, vor fi inscrisi 209 copii.

Acest lucru arata ca in 2020 vor fi inscrisi in sistemul de invatamant cu 15,39% mai putini copii fata de momentul la care a fost facut studiul.

6. Cea de-a sasea sectiune ne prezinta o imagine de ansamblu clara despre **copiii si tinerii inscrisi in sistemul de invatamant.**

Au fost adunate informatii despre 335 de copii si tineri**:

- cati dintre ei sunt inscrisi in diferitele structuri ale sistemului de invatamant;
- varsta copiilor si tinerilor care inca sunt inscrisi in sistemul scolar.

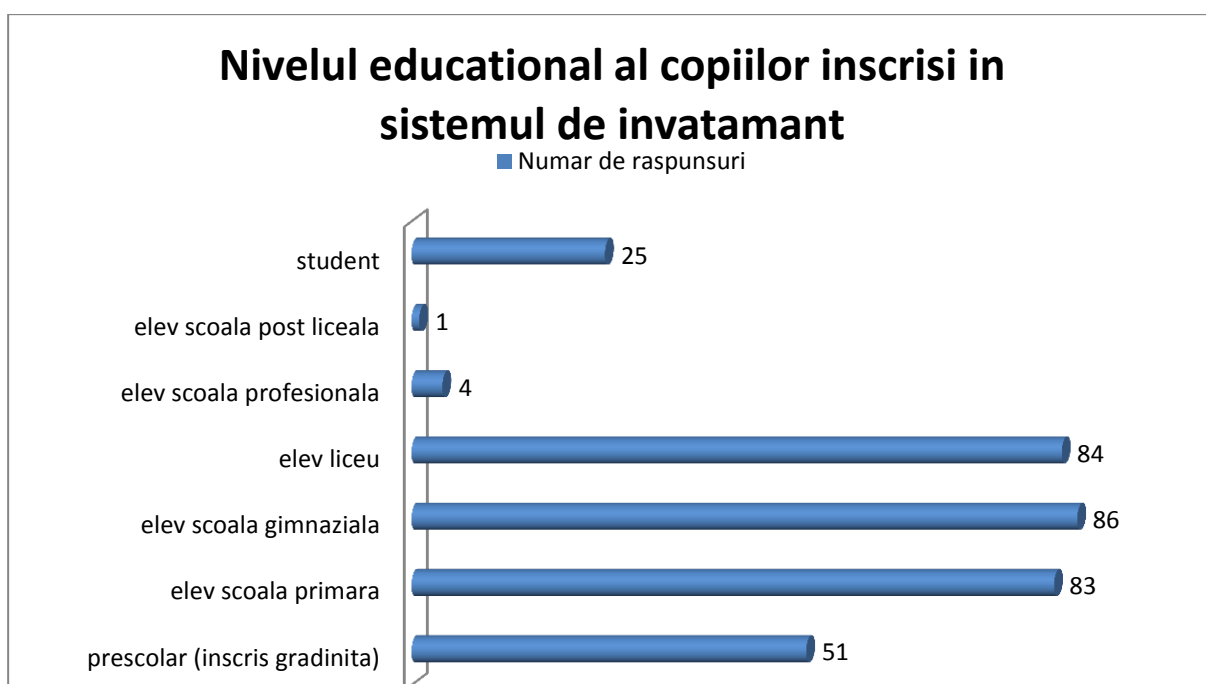

Varsta elevilor inscrisi in sistemul de invatamant

■ Numar de raspunsuri

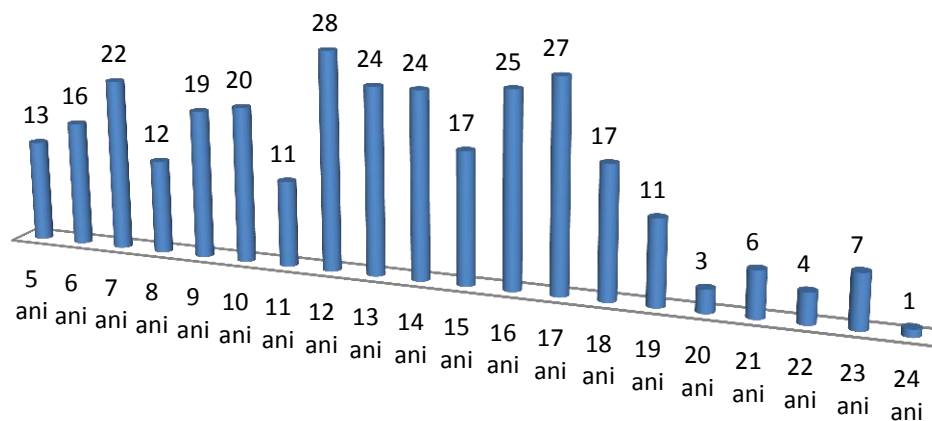

**Au fost identificati 221 prescolari, scolari in invatamantul primar si gimnazial. Conform datelor oficiale oferite de scoala 247 sunt inscrisi in comuna Goiesti.

7. Aceasta sectiune ne ofera detalii foarte importante despre **43 de copii si tineri neinscrisi in sistemul scolar**. La ce varsta si nivel aleg sa nu mai mearga la scoala si cel mai important: de ce abandoneaza scoala? ce fac in momentul de fata? ce isi doresc pentru viitor?

CAND?

Structura varstelor

■ Numarul de raspunsuri

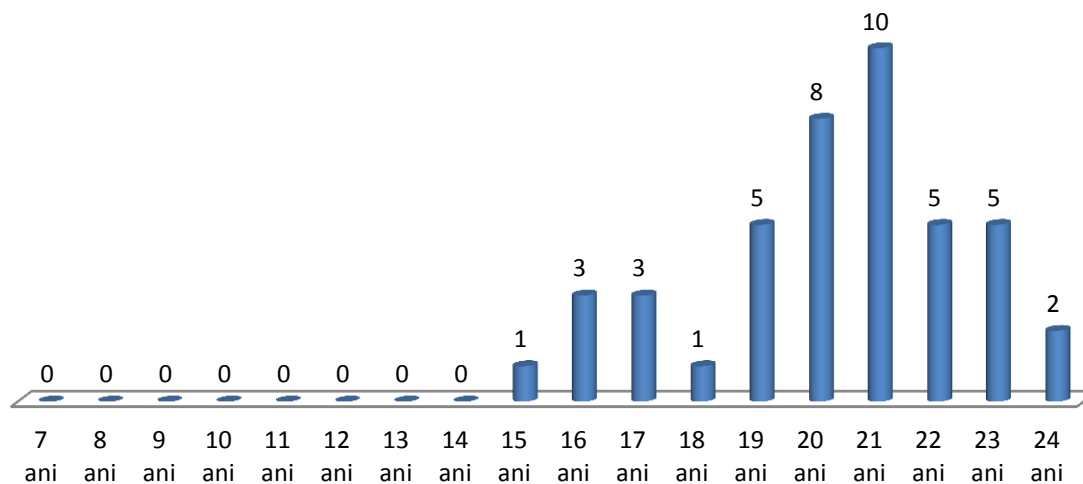

Nivelul de scolarizare la momentul abandonului/renuntarii

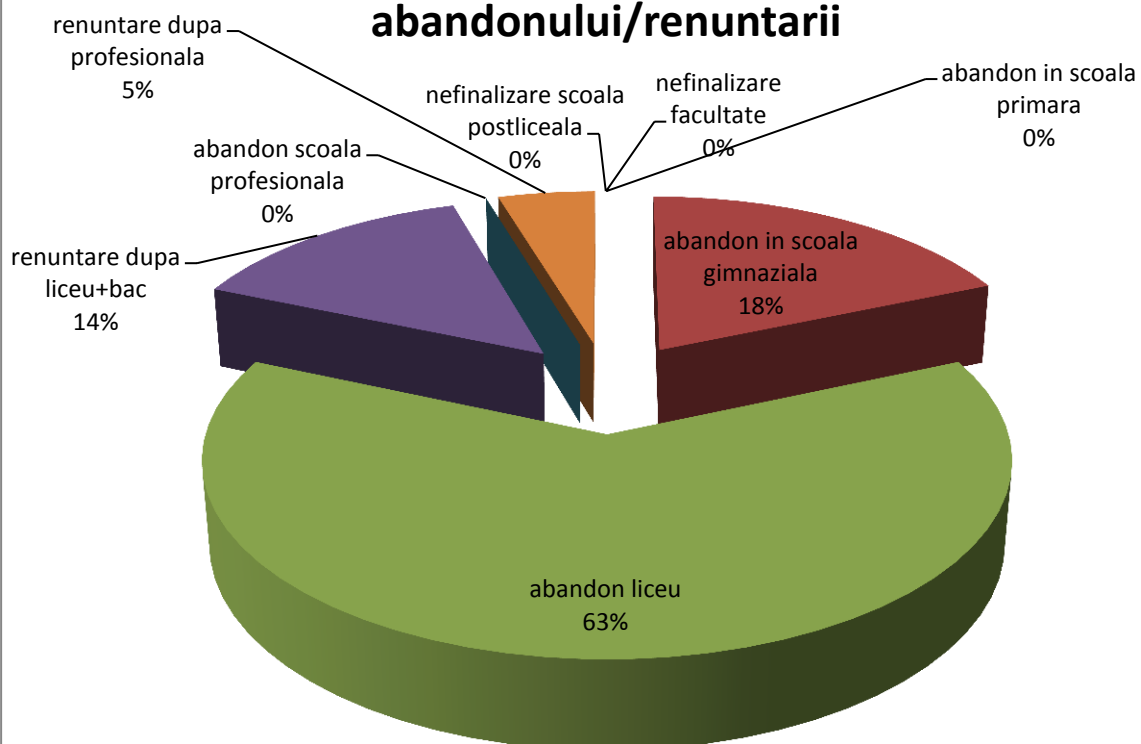

DE CE?

Motivul abandonului/renuntarii

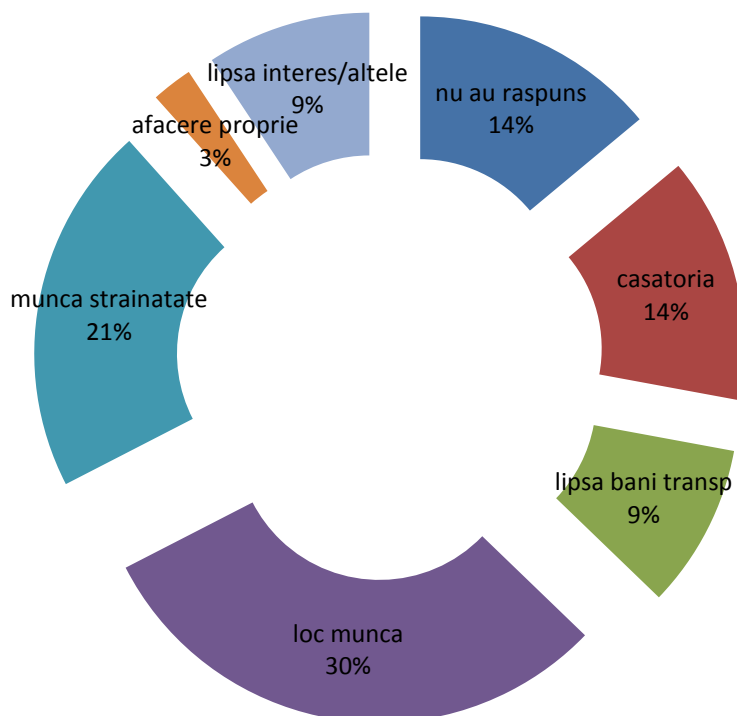

CE FAC IN PREZENT?

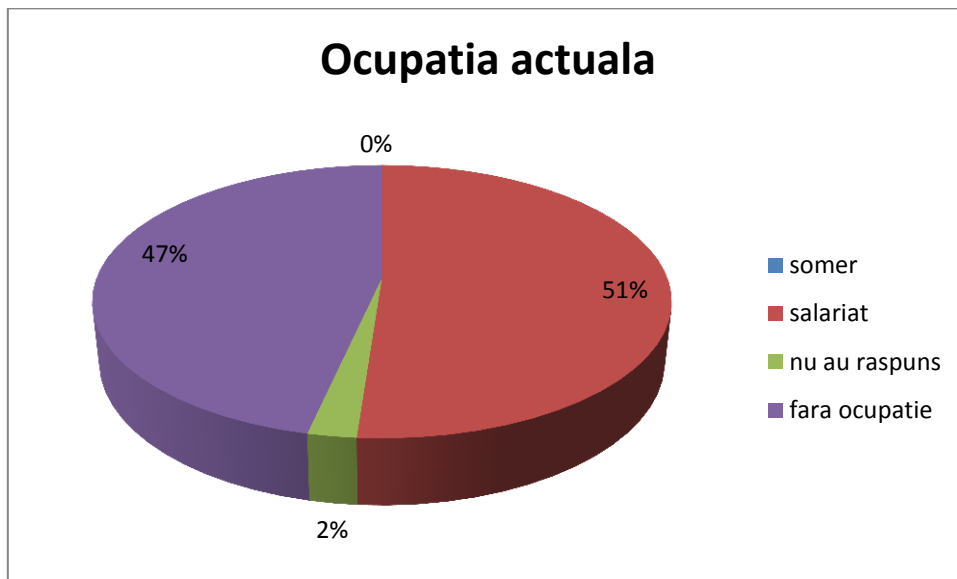

20 tineri- NEET- Not in Education, Employment or Training- partea generatiei invizibile in Romania

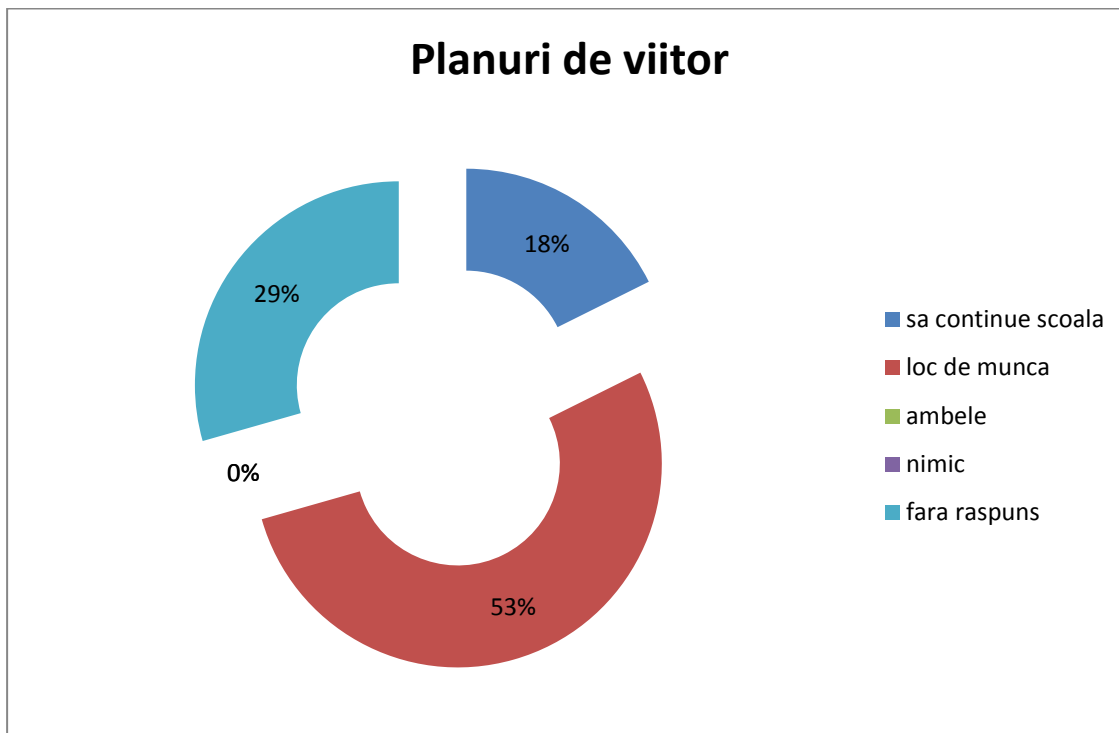

Ultimele trei sectiuni s-au bazat pe intrebari deschise.

8. Care sunt dificultatile intampinate de copii pentru a merge la scoala.

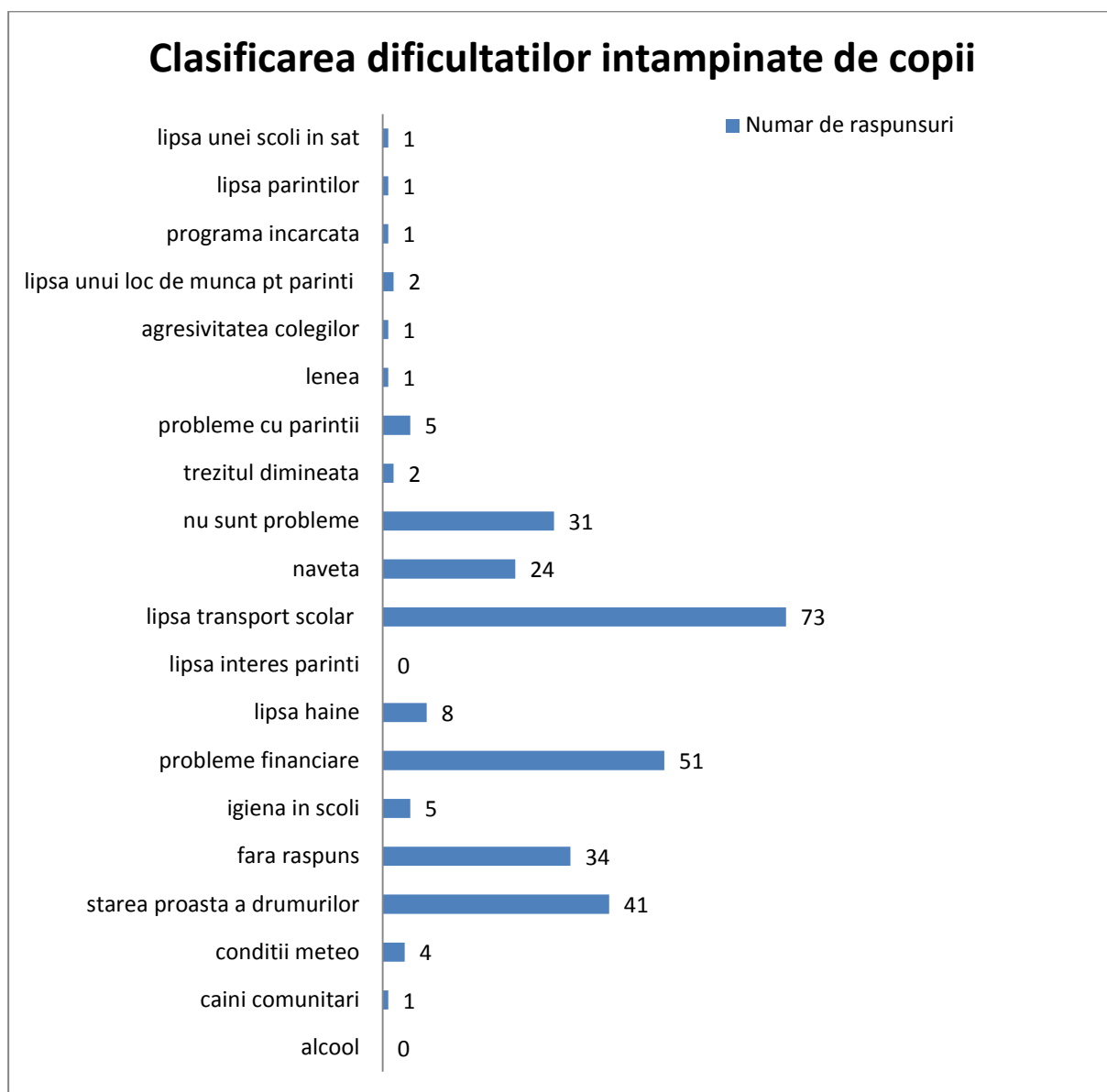

9. Care este opinia adultilor cu privire la cauzele rezultatelor scolare slabe din ultimii ani.

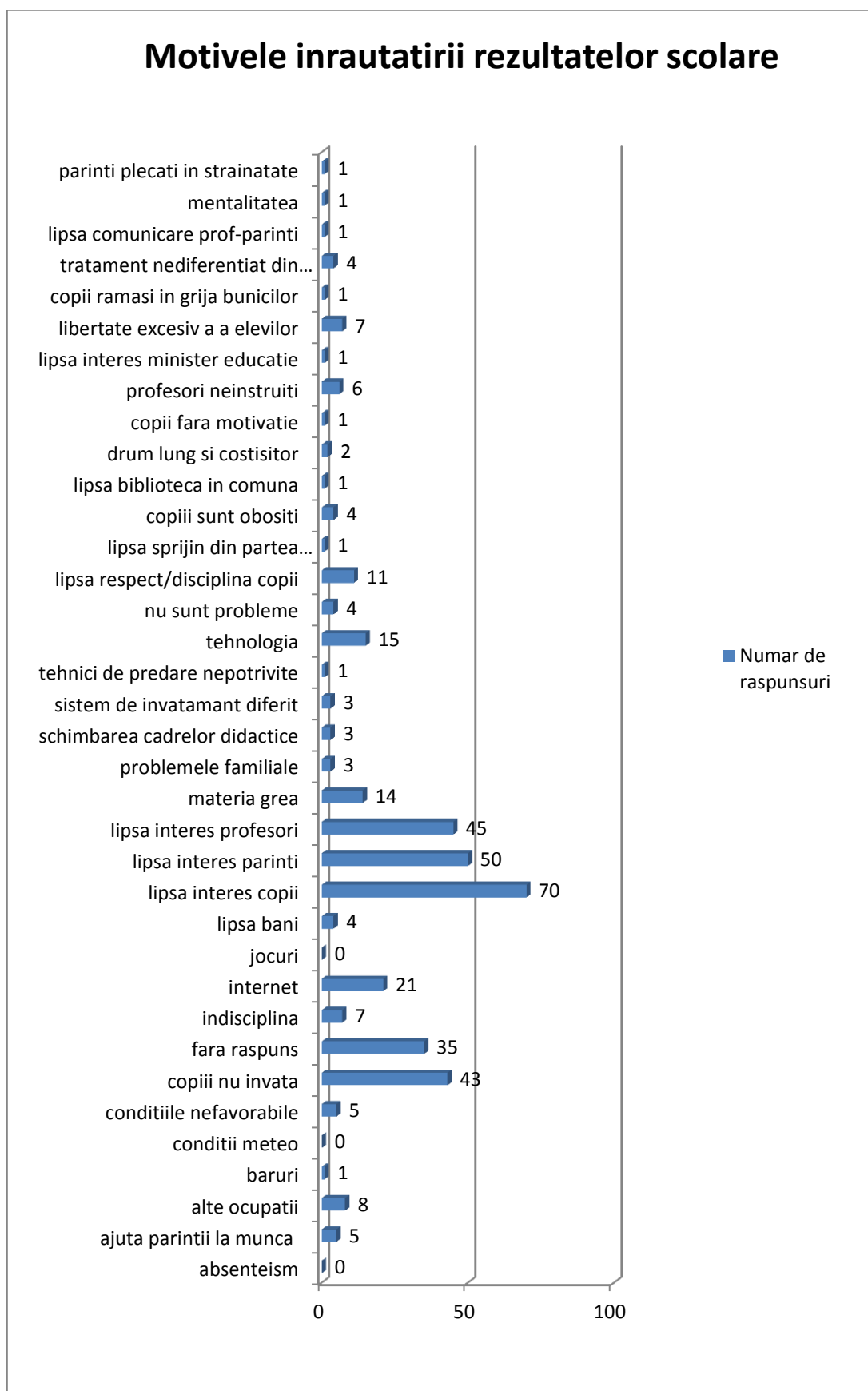

10. Activitatile/actiunile care ar putea imbunatati situatia educationala a copiilor.

